（第二版）（原稿記載）（明治十一年五月九日第三種郵便物認可）（昭和十一年四月十四日）

# 臺湾新民報 第七千二百四十九號

（木曜日）

# 臺湾新民報

日五十月四年一和昭
一第部一第刊夕
所行發町野千市北臺
社報新日月臺臺

銘酒 楓白鹿

## アラビヤ諸國を結ぶ一大聯邦を建設か

### 獨立運動、活潑に動く

### 英國政府も支援？

【パリー四日發同盟】伊太利のニチオピア統治に刺戟されてアラビヤ諸民族の獨立運動は俄然として熾烈になりつゝある折柄、パリに中心を置く一部アラビヤ獨立運動者は狂んにアラビヤ諸民族間の一大聯邦建設案を掲げて民族獨立運動に竝頭じ、既に英國政府方面に對して種々働きかけてゐるとの事であるが、一說に據れば英國政府は伊太利の紅海進出を斷然阻止する事を條件として委任統治領にかけるアラビヤ民族の完全な獨立と大同團結運動を支援する旨明かにしたらしく、從つて聯邦案の進展如何ではイラクからシリヤ、パレスタインを經て紅海沿岸のアラビヤ諸國を結ぶ大アラビヤ聯邦案が近く問題化するものと觀られ、フランス領ではあるがパリ在住のアラビヤ民族主義運動の行動に注目してゐる

## 東部陸境自主的調査

### 滿國愈よ乘出す

### 來月初めから開始

【新京十四日發】滿洲國政府は東部陸境の自主的調査を實施することに決定し、來月初めから開始することゝなつた

【新京十四日發】滿洲國政府は東部陸境の自主的調査を實施することに決定し、來月初めから開始することゝなつた

## 〝自發的には辭めぬ〟

### 鄕男が隱退說を否定、

【新京十四日發】滿洲國政府は東部陸境の自主的調査を實施することに決定し、來月初めから開始することゝなつた

## 政府の議會對策上大きな過誤

### 文相は政務次官に河上氏を求めたが駄目

【東京十四日發】國民精神總動員實施に關する政府の方針は愈よ具體化しつゝあるが、これに關聯して政府は議會對策上大きな過誤を犯してゐる、即ち政府は國民精神總動員實施に關する法律案の提出に當つて、これが審議を圓滑ならしめるため、政友會の河上肇氏を政務次官に求めたが、同氏は政府の方針に對して根本的に反對の意向を有してゐるので、政府の申出を斷つたといふ、政府は河上氏の政務次官就任を斷られたので、已むなく政友會の鈴木喜三郎氏を政務次官に推薦したが、鈴木氏は政友會の幹部であるだけに、政府與黨の一部には、政府は議會對策上誤つた人選をしたものだとの批判が擧つてゐる

## 藏相に財界有力者

### 「時局認識」の懇談

### 廿一日星ヶ岡茶寮で

【東京十四日發】政府は先に發表した昭和十一年度豫算案の外に第二號追加豫算案として現內閣成立後生じた豫算總額を特別議會に提出すべく目下編成中であるが、目下の所

一、五億圓程度の增稅

一、國債オリムピック公債に關する發債

その總額十億の經濟を以て百萬圓以內に過ぎず、所謂內閣の新政策に基くものと認め難きを以て、政府は此の程度の追加豫算は特別議會提出の要なしと認め、通常議會に提出する豫算總額中に編入する方針を決定した

## 第二號追加豫算百萬圓に達せぬ

### 要求書は二十日までに

【東京十五日發】政府は先般の閣議に於て決定された昭和十一年度豫算案の外に第二號追加豫算案として現內閣成立後生じた豫算總額を特別議會に提出すべく目下編成中であるが目下の所

一、五億圓程度の增稅

一、國債オリムピック公債に關する發債

その總額十億の經濟を以て百萬圓以內に過ぎず、所謂內閣の新政策に基くものと認め難きを以て、政府は此の程度の追加豫算は特別議會提出の要なしと認め、通常議會に提出する豫算總額中に編入する方針を決定した

## 遠かつずに解決

### 內山線

## 遞相を中心に海運懇談會

### 航路統制法案を

一、外地航路は一般參加にて統制する

一、不定期に對しては適當な形で發動助成を計る

## 退職積立金法案

### 社會局參與會議で

## 親任式の日、來栖新駐白大使

來栖駐白大使の親任式は十日午後四時宮中竹の間に於て擧行された（寫眞は自宅から參內する來栖新大使と（そよりゝ令孃和子さん（二）春永子さん（二）アリス夫人（8））

## 七人連作 ドンドン閣下 (75) 空の巻 吉本三平 画

## 結婚機構 (134)

細田源吉作 大橋月皎畫

## 岡田首相脫出の日

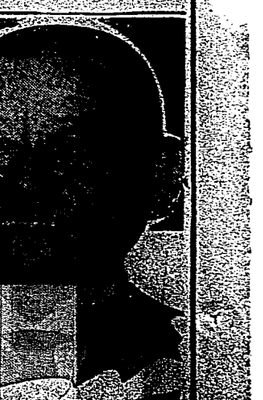

未だどこにも發表されなかつたこの眞相！

果然！大評判

二・二六事件 大全貌 十數頁添附

今度の事件に對する感想 前首相 福田耕 前首相秘書官 迫水久常

この小說よりも奇なる大事實を見よ！

東京・牛込 新潮社發行（定價五十錢）

# 突如！ロープが切れ 人車坑底に落下

## 車體と共に多數坑夫粉砕さる

## 福岡縣忠隈炭礦の椿事

【福岡十五日發】十五日午前六時三十五分頃福岡縣嘉穂郡忠隈炭礦で九人乘り人車一台が鐵の人車に滿載にて入坑の際ロープが切れ物凄い勢で坑底に墜落、乘つて居た坑夫全部が即死又は重傷を負ふ大慘事を惹起した、只今までに判明せる死者は十二名、重傷九名、輕傷一名を數へ得たが坑内に落込んだ儘未だ收容されない者十四名に飛續いて坑内に落込んだ儘未だ收容されない者十四名に飛續いて坑内に落込んだ儘未だ收容されない者十四名に飛續いて

# 紙衣祖師

（第十回）

吉川英治作

山村耕花畫

## 法敵篇

### 七花八裂（三）

なほ門は、血を出したやうに、矢鱈してゐた。朝もやもうすげで、月も消え、星の下、冬の月と大地に、かじかになるのさへ（寒しないでゐた。

「……遅くなりまして、お詫のいたしやうもございません。わたくしはこれより外ございませんが、上人様（下、御門の御代理）に対して、どうぞ御慈悲に御免を蒙りたいものでございます」

彼はすくに頭のてんこを（光し）と思惟したが、（流ぬくらゐな事で、このお詫ができやうか）と、もう一度、前言を打ち消し始めた。

「……御門跡様は、御上人様（下、御門の御代理）に対して、どうぞ御慈悲に御免を蒙りたいものでございます」

「……遅くなりまして、お詫のいたしやうもございません。わたくしはこれより外ございませんが、

# 政府政務官銓選月餘

## 任命非意中之人物

### 新政務官必發奮正人認識

來京十五日電。爲革新政治之時流所評。一時或科歐止之政務官。十四日閣議通過決定之政舉刷新評議會。去二月中旬。開特別委員會。以至現在。其後社會情勢進展。必要評議會答申。從速決定。而文部當局。亦自本生文相就任以來。屢開省議。其所關文部省之根本態度。並其具體方案。種々愼重評議。並集特別委員會。各委員所述意見。頃已大體成就。近待案成印刷。合配之各特別委員。至選至特別議會。再開特別委員會。決定答申案云。

## 滿洲國外交部告俄

### 東部陸境自行調查

豫定五月初旬起五箇月間

新京十四日電。滿俄國境紛爭事件。入本年來。長續于事件。及經券河事件。蘇俄飛行機之不法越境偵察。對日本巡邏兵之不法射擊。並死體拉致事件等。雖有日俄兩國政府間努力。事件內容。漸次惡化。極東日滿俄三國關係。今也狀似達到最後衝突處。滿洲國外交部。企圖東部陸境查行確立。近擬對俄通知該方面國境自主的調查。並本年度自興凱湖。至綏芬河。東寧。圖們紅。六百三十基羅。實地調查。外交部國境調查班爲主體。與東京政部等相呼應。按解氷期五月初旬。約以五箇月豫定。齊出調查云。

## 第二追加豫算要求

### 目下未及百萬圓

東京十五日電。政府前在閣議。決定昭和十一年度實行總豫算案。更擬作第二號追加豫算案。即計上現內閣成立後生緊急經費。提出特別議會。目下方爲編成豫算。今者大抵如左。

一、各省廳報委員會設置所要經費。

一、國際競技招致所要經費。

合他若干經費。不過百萬圓。其規爲照所謂內閣新政策之經費。殆不提出。大藏省。十四日通知各省。督促來特別議會。及期提出之經費。至來二十日。必提出要求也。目下所料。第二號追加豫算計上經費。此

## 臺北州爲開發大南澳

### 解決擅墾地及移民

### 派係員實地調查作案

查北州大悉之大南澳問題。策。將蘇澳庄。分作兩庄。新設大南澳庄。所有擅墾地。悉歸澳庄。大南澳溪流域。有原野（官有地）約五百甲。從來墾成者。僅有小公學校而已。其他交通移民組合之手經營。故對農業之改善指導。殆無。致慶戶百十九。人口六百七名。十分疲弊。爲是要望當局。講究善後策。而隣接地原野百七十甲。亦無耕作之人。至大正十三年末。對州廳指定七十四甲。移住本島人百十九戶。開墾原野。我當廿歲。各花生等。其後成績不佳。其原因。爲該地去年役場七、八里。役場技手。年僅二、三回到該地。不能常往指導。且公共施設。僅有小公學校而已。其他交通不便。農產物之搬出困難。新任今川知事。考究解決。因種々事情。未能實現。新任今川知事。

## 教學刷新評議會

### 急要答申決定

東京十五日電。國體明徵。教學刷新所關根本方案。具爲決定之教學刷新評議會。去二月中旬。開特別委員會。以至現在。其後社會情勢進展。必要評議會答申。從速決定。而文部當局。亦自本生文相就任以來。屢開省議。其所關文部省之根本態度。並其具體方案。種々愼重評議。並集特別委員會。各委員所述意見。頃已大體成就。近待案成印刷。合配之各特別委員。至選至特別議會。再開特別委員會。決定答申案云。

## 對滿事務局參與

### 議滿洲治法撤廢

東京十五日電。對滿事務局。十五日午後一時半。在

## 退職積立金法案

### 經社會局參與可決

東京十五日電。內務省社會局。久懸未決之退職積立金法案。初爲反對急先鋒之全國產業勞動會。急轉而表贊意。且臨時議會亦切迫。社會局。十四日。開參與會議。照原案承認散會云。

## 政府協議

### 對議會策

東京十四日電。十四日閣議。爲場就相。關貴族院各派狀況。賴母木。小川。島田。前田。各政務出身閣僚。開政務情勢。各自報告。協議政府特別議會對策。而就提出法案審議之促進之作。民政黨出身閣僚。特擬努力云。

## 遣滿冀東政府

### 使節到新京

北平十四日電。自蒼臘來滿案。如冀東防共自治政府。所決遣滿使節池宗墨外交處長以下十名。去十三日夜。新京而發。十四日午後四時十五分。日滿官民多數出迎。到奉天投大和大旅館云。

## 比島學生團

### 歡迎之夕

### 開於鐵道旅館

比島學生團歡迎之夕。去十四日午後六時。由大亞細亞協會及大阪商船會社共同主催。開於臺北鐵道旅館。大亞細亞協會一邊有志。臺大總長。及越村商調官。貝山好美氏。其他臺大。高商學生等出席。先在大食堂。與共晚餐。由引率者山之內氏。起述謝辭。午後八時。盡歡閉宴。次在餘興場。開臺比交歡音樂會。比島學生。亦出演奏。至午後十時。和氣藹々散會云。

## 扣手當寄附

### 大湖區總代

海山郡下三峽鎭歡迎兩庄。前屬峽區。記所區域。就中大湖地方。與桃園。乃定一週間內。於集臨時總會云。

## 高砂町市區改正

### 將連署提出陳情書

### 並主張重修之東嶽廟保存

臺南市高砂町一三丁目。商舖調查。生意繁昌。如三丁目道路之狹隘。與崩壞有識者間。早已望市當局之速行市區改正。故當局亦既計畫及此。詎竟有謀諉延期。而向督府。陳情者去十四日。吳森玉氏。外五十九名連署。將提出陳情書於州市及督府當路。事殊出人意表。其陳情之點。請市區改正。由他急要地區。先行著手。高砂町之東嶽廟。請爲保存。又町內望完全之水溝。道路因家屋建築關係。廣狹不齊者。聽住民自發的整頓等。其陳情之由。謂市內現應參酌市區改正者。有老松町。實町。福住町入船町等。此係前市會議時之希望。若高砂町者。似免急於改正。至於東嶽廟之保存。謂該廟所配乃維持秩序之神。信徒多至數千名。且昭和二年春。方投資五千金重修。莊嚴美麗。爲市守廟之寇毀之慮。況前者西門町五丁目。樂王廟。因市區改正將折時。經該處住民之陳情。督府派專門技師之查勘。亦以保存美術爲爲百分之一。如基隆臺北。新竹等大都市圖面竝無差別。而雖東街諸官衙。公共團體。信用組合及會社等。因市區改正。及將來發展計。巨客年年均移轉土地。盛建築。然據臺灣日日之建築事務。即雖東街役場。巨費萬餘圓。移轉雖東。費萬餘圓。增築臺東之學校。二棟。又以萬餘圓。增築臺東之學校。二棟。又以萬餘圓。增築臺東之學校。二棟。又以萬餘圓。增築臺東之學校。二棟。

## 貸付金利

### 促全國低下

### 藏省積極從速

東京十四日本社特電。預金金利。順應低金利政策。全國預金。協定銀行間。次第降利。而貸付金利。亦當降下。勘銀及預金部簡易保險等之政府資金。已就既往貸付。一齊斷行降利。大藏省渠。此機會。對於普通銀行。貯蓄銀行。信用組合等。既實施預金利降下。而過貸之貸付金利。此際亦從減其積極的降下。當全國的。自現低下。蓋從來大藏省。每年對各銀行。就貸出金利。此際降低。當更謀貸付降利徹底。實地檢查等。與各銀行協力。實行貸出降利。且對固定貸。促進其整理也。

## 旗山月眉橋竣工

### 二大婦行初渡式

### 多數有力官民參列

旗山郡。月眉橋開通初渡式。去十四日午前十時。舉于月眉橋畔。高雄州廣谷內。至別設會場。開祝賀會。其時有演臺灣數。及內地人藝妓手。踊餘興。而陪間有紅裙俏燈。午後一時散會。又同橋總工費十五萬圓。橋延長二百三十米。闊五米。自和九年。慈二箇年繼續工事。竣高雄市大江組包辦。同昭和二年一月二日起。至二月二十日止。

## 末次特命檢閱使

### 抵馬公受官民歡迎

### 十五日起以無電檢閱

天津十五日電。天津東京間自働直通無線電報。九日起逕日試驗結果。成績良好。決定五月一日起。正式開通云。

## 無線電報五月一日

### 決定正式開通

寓同社。開第二回株主總會。同十一時起。開鳳梨拓殖第一回總會云。

## 三國講開所式

臺北市。于元園。港。宮前等三處。增設國語講習所。經得許可。昨十六日午後七時半。各舉行開所式。是日市教育當局。均擬臨席。又各所收容人數。港及宮前各七十名。元園六十名云。

## 基隆庶民信組

### 愈見紛紜

### 將開臨時總會

基隆庶民信用組合。紛糾問題。自前即有一部組合員。蓄行運動。至日前役員會遂爲表面化。而以改革組合及排擊役員爲目標之反對派。經蒐集攻擊材料。竝求組員捺印。向組合請開總會。故組合當局。豫定冬至前開創立總會。及改選役員云。

## 貸付金利

### 促全國低下

### 藏省積極從速

東京十四日本社特電。預金金利。順應低金利政策。全國預金。協定銀行間。次第降利。而貸付金利。亦當降下。勘銀及預金部簡易保險等之政府資金。已就既往貸付。一齊斷行降利。大藏省渠。此機會。對於普通銀行。貯蓄銀行。信用組合等。既實施預金利降下。而過貸之貸付金利。此際亦從減其積極的降下。當全國的。自現低下。蓋從來大藏省。每年對各銀行。就貸出金利。此際降低。當更謀貸付降利徹底。實地檢查等。與各銀行協力。實行貸出降利。且對固定貸。促進其整理也。

## 廣東省政府

### 禁金輸出

廣東十四日發同盟電。稱廣東省政府。照財政部副令。另制定金輸出禁止條例。其內容。大略如左。

一、金塊。金條。一律禁止運出省外。

一、旅客自家用之金裝飾品一部金製品。價格超過二百元。以上者沒收。

一、本條例。定四月十五日起施行。

## 宜蘭東嶽大帝祭典

### 按數萬圓經費執行

### 參加團體限至十六日報名

宜蘭東嶽大帝祭典。行列競報。爲日期迫近。各團體欲爭奪優勝。自數日前。不分晝夜。各開祭典行列競爭準備會。現各團體。暗中準備。又宜蘭街實業協會。爲欲審查公平。創審查規程。竝設參加團體申入行列順序。又分爲二種審查。即音樂團。及一般參加團。賞品。按數百圓。分爲等級。特等一名。一等一名。二等二名。三等二名。至十三日。申入團體。即專賣團。魚商團。菜商團。米商團。笠仔商團。肥料商團。酢肉商團。自轉車團。鐵工場團。運送業團。藥種商團。米穀仲介業團。席貨團。料理團。人力車團。金物商團。理髮團等。計二十一團。外未申入行列。豫定二百餘人。各團體。各自製作。特命檢閱使末次海軍大將。二行。乘軍艦常盤。去十四日午後一時。入馬公港。受和田要港部司令官。及木幡參謀長。外各幕僚諸職員陪席。首由陸元麓長。申告暗面。首由陸元麓長。申告要港部司令官。及木幡參謀長。外各幕僚諸職員陪席。首由陸元麓長。申告暗面。首由陸元麓長。申告要港部司令官。及木幡參謀長。外各幕僚諸職員陪席。首由陸元麓長。申告暗面。首由陸元麓長。申告要港部司令官。及木幡參謀長。外各幕僚諸職員陪席。首由陸元麓長。申告暗面。

## 佳冬神社奉告祭典

### 官民二百餘名參列

### 祝宴奉納餘興極呈盛況

東港郡佳冬神社奉告祭典。十餘圓。呈該庄未曾有之盛況云。

## 稻江媽祖

### 遠境盛況

據本社東京支局特電。稱合同鳳梨會社。來二十七日午前十時。欲於丸萬人

## 合同鳳梨

### 在東京開總會

## 羅東街之發展計畫

### 建築工事極呈活況

### 與業製紙按本年夏開實

## 隸捕詐漢

臺南警察署岩本張刑事。去十四朝九時許。於市內聯隊前。捕獲二行跡可疑。

## 淡水福佑宮

### 媽祖祭典

### 續開通常總會

淡水街福佑宮天上聖母。例年于去七日即古曆三月十七日起。七邑人士。輪流祭典。演唱梨園。至三十三日。聖誕日。七邑管理人等。共同致祭。值年管理人四氏。邀請各關係者等。各集于該廟事務所。行三獻禮。禮成。聚開第七回定期總會。報告收支決算。無事可決。一同飲福。至是夜七時。散會。

## 公開投稿

### 扣手當寄附

### 大湖區總代

海山郡下三峽鎭歡迎兩庄。前屬峽區。記所區域。就中大湖地方。與桃園。乃定一週間內。於集臨時總會云。

## 比島學生團

### 歡迎之夕

### 開於鐵道旅館

比島學生團歡迎之夕。去十四日午後六時。由大亞細亞協會及大阪商船會社共同主催。開於臺北鐵道旅館。大亞細亞協會一邊有志。臺大總長。及越村商調官。貝山好美氏。其他臺大。高商學生等出席。先在大食堂。與共晚餐。由引率者山之內氏。起述謝辭。午後八時。盡歡閉宴。次在餘興場。開臺比交歡音樂會。比島學生。亦出演奏。至午後十時。和氣藹々散會云。

## 高砂町市區改正

### 將連署提出陳情書

### 並主張重修之東嶽廟保存

臺南市高砂町一三丁目。商舖調查。生意繁昌。如三丁目道路之狹隘。與崩壞有識者間。早已望市當局之速行市區改正。故當局亦既計畫及此。詎竟有謀諉延期。而向督府。陳情者去十四日。吳森玉氏。外五十九名連署。將提出陳情書於州市及督府當路。事殊出人意表。其陳情之點。請市區改正。由他急要地區。先行著手。高砂町之東嶽廟。請爲保存。又町內望完全之水溝。道路因家屋建築關係。廣狹不齊者。聽住民自發的整頓等。其陳情之由。謂市內現應參酌市區改正者。有老松町。實町。福住町入船町等。此係前市會議時之希望。若高砂町者。似免急於改正。至於東嶽廟之保存。謂該廟所配乃維持秩序之神。信徒多至數千名。且昭和二年春。方投資五千金重修。莊嚴美麗。爲市守廟之寇毀之慮。況前者西門町五丁目。樂王廟。因市區改正將折時。經該處住民之陳情。督府派專門技師之查勘。亦以保存美術

## 路上拾印章

### 騙取雜貨

臺北市北署刑事。去十四

## 宜蘭東嶽大帝祭典

### 按數萬圓經費執行

### 參加團體限至十六日報名

宜蘭東嶽大帝祭典。行列競報。爲日期迫近。各團體。欲爭奪優勝。自數日前。不分晝夜。各開祭典行列競爭準備會。現各團體。暗中準備。又宜蘭街實業協會。爲欲審查公平。創審查規程。竝設參加團體申入行列順序。又分爲二種審查。即音樂團。及一般參加團。賞品。按數百圓。分爲等級。特等一名。一等一名。二等二名。三等二名。至十三日。申入團體。即專賣團。魚商團。菜商團。米商團。笠仔商團。肥料商團。酢肉商團。自轉車團。鐵工場團。運送業團。藥種商團。米穀仲介業團。席貨團。料理團。人力車團。金物商團。理髮團等。計二十一團。外未申入行列。豫定二百餘人。各團體。各自製作。特命檢閱使末次海軍大將。二行。乘軍艦常盤。去十四日午後一時。入馬公港。受和田要港部司令官。及木幡參謀長。外各幕僚諸職員陪席。首由陸元麓長。申告暗面。首由陸元麓長。申告要港部司令官。及木幡參謀長。外各幕僚諸職員陪席。首由陸元麓長。申告暗面。

## 佳冬神社奉告祭典

### 官民二百餘名參列

### 祝宴奉納餘興極呈盛況

東港郡佳冬神社奉告祭典。十餘圓。呈該庄未曾有之盛況云。

## 稻江媽祖

### 遠境盛況

據本社東京支局特電。稱合同鳳梨會社。來二十七日午前十時。欲於丸萬人

## 合同鳳梨

### 在東京開總會

## 羅東街之發展計畫

### 建築工事極呈活況

### 與業製紙按本年夏開實

## 隸捕詐漢

臺南警察署岩本張刑事。去十四朝九時許。於市內聯隊前。捕獲二行跡可疑。

## 淡水福佑宮

### 媽祖祭典

### 續開通常總會

淡水街福佑宮天上聖母。例年于去七日即古曆三月十七日起。七邑人士。輪流祭典。演唱梨園。至三十三日。聖誕日。七邑管理人等。共同致祭。值年管理人四氏。邀請各關係者等。各集于該廟事務所。行三獻禮。禮成。聚開第七回定期總會。報告收支決算。無事可決。一同飲福。至是夜七時。散會。

## 會事

▲倪姓宗親會。去十四日開創立會於臺北市日新町裕興茶行內。其發起人互及島內五州。百由倪姓氏爲主催。考代表簽名。楊推舉倪姓爲會長。進行議事。簽妥會則。招集會員等。準豫定冬至前開創立總會。及設會式祭祀云。

## 合格成績

新營郡元甲莊長劉明智氏之長男錫崑。合格臺南二中。長女劉氏好。合格二高女。同所組合事務劉傳氏之長男。及第二中。其他劉系中等學校合格者。計八名。敘例年成績良好

## 米況

### 正米市況前場

## 商況（十五日）

### 東京短期前場

### 大阪長期前場

### 大阪短期前場

### 神戶期米前場

### 東京期米前場

### 大阪期米前場

### 株式

### 公債

### 外國爲替

### 砂糖

### 肥料

### 絲況

### 銀現

台湾日日新報
本紙は日刊夕刊共十二頁
若しくは別刷附録あり
所在地は新竹市
電話は(代表)番
定価は一箇月金五拾銭
前金壹圓五拾錢
六ヶ月金八圓五十錢
壹ヶ年前金拾五圓
廣告料は別表の通
臺灣日日新報社
臺北出張所
臺北市表町二丁目一番地
電話は(代表)番
臺北二三八〇番
臺中出張所
臺中市綠川町二丁目一番地
電話は(代表)番
臺中二三五番
臺南出張所
臺南市末廣町二丁目一番地
電話は(代表)番
臺南一二三番
高雄出張所
高雄市新濱町一丁目一番地
電話は(代表)番
高雄一二三番
東京出張所
東京市神田區錦町三丁目十一番地
電話は(代表)番
東京神田(25)一八六〇番


# 英語の王

## 五月第二號

日本に於ける一種の
新教育家な親切な
師敎

全國父兄諸賢

愛兒の方々は目出たく夫々の中學校又は女學校の入學に御成功新學期の御勉強に御心を煩かせ給ふ事と存じます。さて中學校又は高等女學校に於ては初めての事にて授けられ、而も重要科目である英語は特に勿論英語で教授せられ、其の進度が頗る速かなるに拘らず、諸賢が豫習復習を有せざれば此の基礎知識は容易に會得する事は出來ません。斯くて一年二年と經過する間に英語の力は全く格別な差を生じます。之れ實に一種の英語學校と言はれる所以であります。

★★定價三十錢（郵稅二錢）★★

（半ヶ年前金一圓八十錢　壹ヶ年前金三圓五十錢）

別冊附録つきの號（一部五十五錢）あり。

御購讀は本社に用意しあり。

（TID—46）

東京神田區錦町三丁目十一番地
振替東京一八六〇番
研究社

一、内容
一、英語の發音
一、英文學入門
一、英作文入門
一、英語入門
一、英語の大意
一、英語の要領
一、英語の讀み方
一、英語の書き方
一、英語の話し方
一、英語の聽き方
一、英語の質問
一、英語の答へ方
一、英語の綴り方
一、英語の發音
一、英語の文法
一、英語の會話
一、英語の熟語
一、英語の諺
一、英語の格言
一、英語の名句
一、英語の名文
一、英語の名詩
一、英語の名歌
一、英語の名劇
一、英語の名小説
一、英語の名人傳
一、英語の名言集
一、英語の名句集
一、英語の名文集
一、英語の名詩集
一、英語の名歌集
一、英語の名劇集
一、英語の名小説集
一、英語の名人傳集
一、英語の名言集
一、英語の名句集
一、英語の名文集
一、英語の名詩集
一、英語の名歌集
一、英語の名劇集
一、英語の名小説集
一、英語の名人傳集

# 二年の英語

# 三年の英語

# 上級英語

英語の花、園漫たる遊園地！

新二年生必携の英語讀本は二年一學期の内容で、二學期の内容は三年の内容です。

學期の區別なく英語の力を四方八方

# 在臺兵力の擴充

## 少くも一箇師團設置を要望さるる

### 臺灣四圍の情勢 偸安を許さず

### 師團設置を要望

皇政會より要路へ打電

【東京十五日發】内務省警保局から發表された文武官の異動は次の如くである

警視總監　警視廳警務部長　正三位勳二等　湯淺倉平

警視廳警務部長　警保局保安課長　正三位勳二等　松本學

警保局保安課長　警視廳警務部長　正三位勳二等　丸山鶴吉

警保局圖書課長　警保局保安課長　正三位勳二等　古橋源六郎

警保局圖書課長　正三位勳二等　赤池濃

### 遞、拓兩相敍勳

【東京十五日發】内閣總理大臣から發表された敍勳は次の如くである

勳一等大勳位　正二位勳一等　男爵　木越安綱

勳一等大勳位　正二位勳一等　男爵　桂太郎

勳一等大勳位　正二位勳二等　永田秀次郎

勳一等大勳位　正二位勳二等　大阪帝國大學總長　正二位勳二等　楠木長三郎

## 任期が長いほど統治の效果が擧る

### 宇垣總督の進退問題を初め時局問題に付 廣田首相談

【東京十五日發】廣田首相は十五日午後二時半より首相官邸に於て記者團と會見したが、要旨次の如くである

◇外交問題を初め朝鮮に關係ある諸問題に就て詳細に話をされた、進退問題に就ては何も話はなかつたが、宇垣さんの如きは一日も早く歸任したら好いと思ふ

◇歸任するのことであつた、自分の見る所では宇垣さんは朝鮮總督になられてから五年といふ歳月は少しも長いとは思はぬ、政治としては寧々やつて貰いたいと考へてゐる、其他の外地長官に就ても任期が長い程統治の效果は擧るものでこれはイギリスの植民地統治方針を見ても明瞭なことである

◇今度の特別議會では此の内閣は政黨を基礎の協力を得てゐるので理想的に議會の實を擧げ得ることと確信してゐる、政黨政治を採用するといふ主義にはまだ考へてゐない、此の内閣の基礎は一般國民の輿望を負ふて居るものと信じてゐる

◇特別議會後には先づ第一に行政機構の改革に着手したいと思ふ、其際必要に應じて經濟統制とか機構とかの改正より更に大いに活動すればよいのであつてそれが本當の擴大强化であると信じてゐる

◇勅選議員も六分通り出來た樣だが過半數を議會までに補充しようと考へてゐる、樞密顧問官の補充に就ては未だ何も考へては居らぬ

### 外地官長更迭

【東京十五日發】廣田首相は十五日午後五時半首相官邸に於て記者團と會見したが、要旨次の如くである

◇外地官長更迭に就ては宇垣朝鮮總督の進退問題に就ては何も話はなかつたが、宇垣さんの如きは一日も早く歸任したら好いと思ふ

◇歸任するのことであつた、自分の見る所では宇垣さんは朝鮮總督になられてから五年といふ歳月は少しも長いとは思はぬ、政治としては寧々やつて貰いたいと考へてゐる、其他の外地長官に就ても任期が長い程統治の效果は擧るものでこれはイギリスの植民地統治方針を見ても明瞭なことである

◇今度の特別議會では此の内閣は政黨を基礎の協力を得てゐるので理想的に議會の實を擧げ得ることと確信してゐる、政黨政治を採用するといふ主義にはまだ考へてゐない、此の内閣の基礎は一般國民の輿望を負ふて居るものと信じてゐる

◇特別議會後には先づ第一に行政機構の改革に着手したいと思ふ、其際必要に應じて經濟統制とか機構とかの改正より更に大いに活動すればよいのであつてそれが本當の擴大强化であると信じてゐる

◇勅選議員も六分通り出來た樣だが過半數を議會までに補充しようと考へてゐる、樞密顧問官の補充に就ては未だ何も考へては居らぬ

### 宇垣總督の辭任 結局時期の問題

總督は勇退を決意

【東京十五日發】朝鮮總督宇垣一成氏は十五日午後二時半より首相官邸に於て廣田首相と會見したが、宇垣總督は今回の歸任は時期の問題と言はれてゐる

### 進退問題の噂 信じない方がいい

首相と會見後 宇垣總督談

【東京十五日發】上京中の宇垣朝鮮總督は十五日午後二時半首相官邸に廣田首相を訪問し廣田内閣の成立に就て祝意を表したが會見後總督は宇垣朝鮮總督は十五日午後二時半首相官邸に廣田首相を訪問し廣田内閣の成立に就て祝意を表したが會見後總督は宇垣朝鮮總督は十五日午後二時半首相官邸に廣田首相を訪問し廣田内閣の成立に就て祝意を表したが會見後總督は

### 地方長官七名 勇退と決す

井野宮城も申出ん

【東京十五日發】地方長官異動に關し總内相と會見の際勇退を申出たもの或は内相より勇退の暗示に内諾を與へた者は左の七氏である

北海道長官　佐上信一
京都府知事　鈴木貞太郎
新潟縣知事　宮島梅吉
静岡縣知事　阿部孝七

### 議會制度の改革問題を討議

民政黨の政務調査會

【東京十五日發】民政黨は十五日午後二時より本部に政務調査會を開き永井會長以下五十餘名出席、前回に引續き議會制度改革問題の討議に入り後藤一、松定吉、太田信次郎、岡井英五郎の諸氏より一、速かに政黨法を制定し國會制度の基礎を確立すべし

一、三ヶ月間の會期中において國策審議に對する最高能率を擧ぐる樣にすべし

等の意見發表あり右に對し永井會長より

るため會計年度を七月一日に變更し、議會召集は毎年三月とし國二ヶ月間常會を開會するを必要とす

一、國會召集を新設し會期の不足を補ふ爲同時に行政府に對する監督を一層嚴重にすべし

等の意見發表あり右に對し永井會長より

◇政府の發表に就ては財政、重要、經濟に關する諸般の施政方針演説の中で此問題發表した要點よりは多少はつきり述べられること思ふ

◇特別議會後には先づ第一に行政機構の改革に着手したいと思ふ、其際必要に應じて經濟統制とか機構とかの改正より更に大いに活動すればよいのであつてそれが本當の擴大强化であると信じてゐる

### 調査局の擴大强化

◇勅選議員も六分通り出來た樣だが過半數を議會までに補充しようと考へてゐる、樞密顧問官の補充に就ては未だ何も考へては居らぬ

### 二・二六事件以來の經過を報告

陸相が福府定例參集を機に

【東京十五日發】閣議では十五日の定例閣議を機に之に對し各閣僚より交々質問する所あつたが閣僚の報告には可成り詳細を極めたものであり閣僚の質問に對し答弁した所も亦相當突つ込んだ所まで立入つたものであつたことにて閣僚であるから再度この問題に就て閣僚を聽取するやうなことはあるまいと見られてゐる

東京天文臺長任命

【東京十五日發】十五日附を以て

### 池特使 晴れ凱旋

【人員輸送】

### 兵力量の制限

制限されたる四國條約の復活（人員輸送）

【人員輸送】

### 米有力者・廣田首相に平和のメッセージ

國際平和の維持に關し日本の協力を

### 朝鮮總督の後任 阿部大將有力

【東京十五日發】阿部信行大將が總督に内定らしい

（寫眞は阿部大將）

### 宇垣總督きのふ廣田首相と會見

辭任問題にも觸れたか

【東京十五日發】宇垣朝鮮總督は十五日午後二時半首相官邸に廣田首相を訪問し、挨拶を終えて朝鮮統治の根本方針に關する懇談をなしたが會見後總督は宇垣朝鮮總督は十五日午後二時半首相官邸に廣田首相を訪問し、挨拶を終えて朝鮮統治の根本方針に關する懇談をなしたが會見後總督は

### 宇垣總督訪問

【東京十五日發】阿部信行大將は十五日午前十時半四谷の基邸に宇垣總督を訪問し廣田首相を訪問した

（寫眞は宇垣總督と廣田首相）

### 二・二六事件以來の經過を報告

陸相が福府定例參集を機に

【東京十五日發】閣議では十五日の定例閣議を機に之に對し各閣僚より交々質問する所あつたが閣僚の報告には可成り詳細を極めたものであり閣僚の質問に對し答弁した所も亦相當突つ込んだ所まで立入つたものであつたことにて閣僚であるから再度この問題に就て閣僚を聽取するやうなことはあるまいと見られてゐる

### 教學刷新の答申を急ぐ

【東京十五日發】國體明徴教學刷新に關する根本方策を決定すべき教學刷新評議會は二月中旬特別委員會を開催したまま現在に及んでゐるが、其後の經過を見るに特別委員會の開催は十八日午後一時半頃會合を促すものあり、文部當局に於ても平生文相就任以來屢々會議を開き國體明徴及び教學刷新に關する文部省の根本方策並にその具體的方策に就き屢々會議を重ねる一方、これまで特別委員會に於いて述べられたる各委員の意見に關しあつたが、此程に至り著々その具體的方策に就き屢々會議を重ねる一方、これまで特別委員會に於いて述べられたる各委員の意見に關しあつたが、此程に至り著々

### 政務官初會議

【東京十五日發】十四日閣議を經て發令された各省政務官の初會議は十五日首相官邸に於て開會、廣田首相、各大臣列席の下に會議に入り左記事項を決定した後二時より會議に入り左記事項を決定した後

一、人事（大將が親任官）

一、人事（大將が親任官）

一、人事（大將が親任官）

### 柳川軍司令官 十八日歸臺

基隆からは自動車

ため上京中の柳川軍司令官は十八日基隆入港の高砂丸にて歸臺の途に就く豫定なるが基隆からは自動車で

### 拓務省東亞課 五、六兩課更迭發令

拓務省東亞課五、六兩課更迭發令

### 物品購買公告

### 高砂ルービ

臺灣日日新報社
菊好の喜丸
日和に就き
よき臺灣米を
積出して
全國各地へ
晴雨共
白鶴
晴雨
北
三井の自轉車
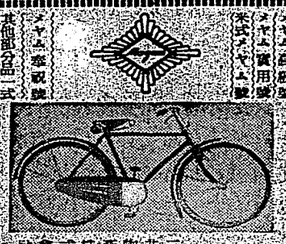
三井物産株式會社
代理販賣
臺灣總督府專賣局御用達
臺北市榮町四丁目
臺北市北門
臺灣一手販賣元
臺北市榮町四丁目
臺灣商會
上海商會
輕便安價 絶對効果 完全消火液
燃燒物目がけてサッと振りかける丈で火事を消し止め無煙火災を防ぐ
本消火液が皇太子殿下行啓の際に於ける東京市内各所の火災に際し使用されたる事實は既に新聞紙上に發表されたる通りにして其の效果の偉大なるは既に證明濟みなり
日本消防協會推薦
日本消防協會臺灣總支部
臺北市榮町四丁目
河井良平
高燥・閑雅・媒煙・塵埃ナキ
高雄第一の分讓地
日之出土地商會
高雄市新濱町
電話一四二番
健康地
高雄築港出張所

# 本期産糖豫想（新式製糖）
## 千五百十萬五千擔
### 前期より六十萬六千擔減少
### 總督府特産課發表

# 臺灣米積取の船運賃引上
### 割戻差別て小荷主は不滿
### 十五日二社より發表

# 淡水郡から走茶出づ
### 例年より出遲れながら品質は割に良い

# 鐵道部の新サービス
### 貨物輸送に便利な
### コンテーナーを採用

# 南洋航路會社創立總會開催
### 配船は總て傭船にて
### 來月一日から開始

# 砂糖の稅制改正は愼重研究を要す
### 專賣制度採用は輸出と副業を阻害する恐れあり
### 臺糖取締役　岡田幸三郎氏談

# 塩糖の今期産額
### 結局二百二十萬

# 滿鐵社債と銀行團の措置

# 種類別に見た煙草の資渡成績
### 臺灣兩切は前年より二割五分の著増

# 滿鐵社債
### シ團決定通り

# 東京株況前場

# 東京株況後場

# 大阪期米後場

# 大阪期米前場

# 大阪長期後場

# 東京短期後場

# 大阪短期後場

# 大連特産況前場

# 大連銀塊況前場

# 神戸豆粕

# 神戸市中相場

# 堂島米況前場

# 堂島米況後場

# 堂島兩建控除後場

# 堂島前場先限取引

# 堂島前場先限十る手筋

# 堂島前場先限取引控除主なる手振

# 喜銀建値


ゾマイ年今も
蠅を粉取
家庭害虫なら
何でも
滅全くなけれ
蠅取粉
イマゾ
大缶四〇銭
中身殺虫劑
附器は繰返し使用出來ます
今津佛國理學士博士
發明
液体殺虫劑とはキンメ段違ひ！
兵隊さんもイマゾ
滿洲駐屯地では、これまで液体殺虫劑も、一部使つて居られたが、キンメは弱いので今年からは液体より強効よく効くイマゾ蠅取粉だけを使はれます。滿洲に居られる兵隊さんが、蠅や南京虫の退治にイマゾを使ふと安心して御國の妻に送られてゐます。
御用命は、イマゾ一缶をお入れ下さい。
全國店頭にて
大阪市南區鰻谷東之町
今津化學研究所

高價で効果の少い
加工品より
純
クロタン
金ペン及萬年筆の御仕入は
中古品買仕切中日本一の
森音製作所
東京銀座四丁目

客償でよく効く
眼鏡肝油
クマの印
味の素肝油カプセル
お薦めする方
感冒にかゝり易き人
各種の傳染病、急性病後に
榮養不良による眼疾

豫防藥レート
特許
滲みず痛まず・安全に豫防
家庭害虫驅除に惡疫豫防の爲
必ずイマゾ蠅取粉芳香油を！
衛生大掃除には
家庭害虫驅除
蠅取粉
イマゾ
大缶四〇銭
中身殺虫劑
附器は繰返し使用出來ます

# 第二回 美術聯盟展

## 純粋繪畫には未だ遠い

野村幸一

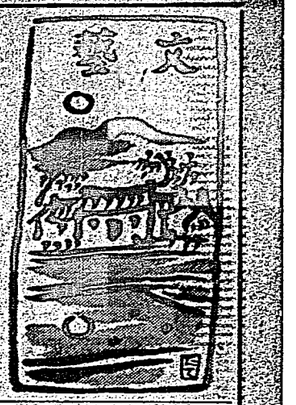

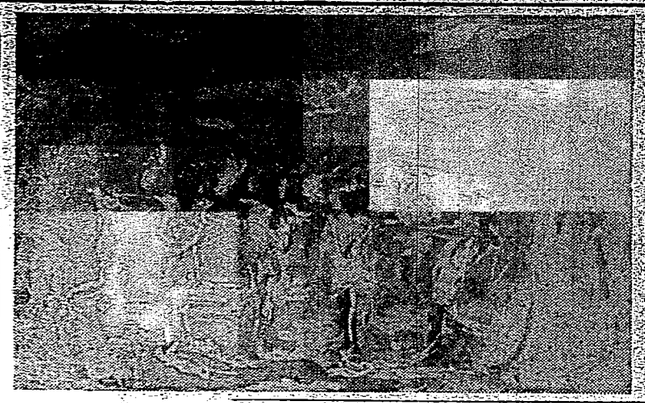

## 羅曼の海

北川原幸朋

## ヤミの夜踊り

## 新刊紹介

### 雑誌紹介


法療式湊然断ずらよ←塗薬←洗滌←術手

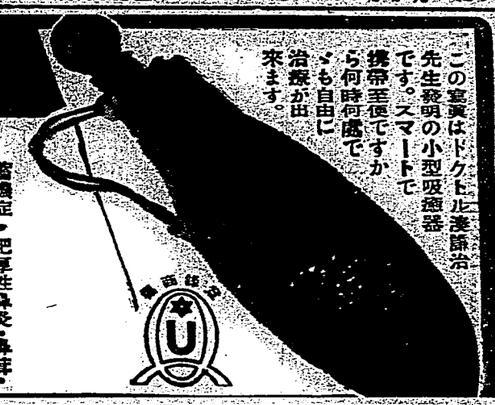

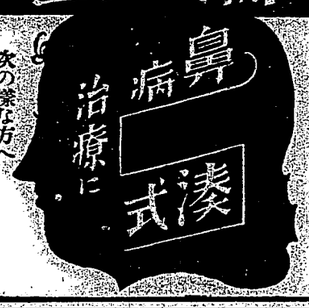

鼻病治療に 湊式

次の様な方へ 特にお勧めいたします
◎鼻汁の澤山出る人
◎かんでも〳〵鼻が詰る人
◎鼻の中が乾燥して困る人
◎臭いドロ〳〵の膿の出る人
◎物覚え悪く物忘れする人
◎頭が常に重く鈍重のある人
◎仕事に勉強に倦き易い人

蓄膿症・肥厚性鼻炎・鼻茸・鼻カタル・臭鼻症・頭痛、等でお困りの方は御相談下さい。自宅で楽々と気持よく治療出来る器械が発明されましてから多数の患者から喜びと感謝で感賞されて居る理想的なものです。小型なものですが素晴しい吸引力を有し、一滴を有に数倍の効果と化して鼻腔内隅々まで隈よく入つて行く様発明された特許品でありますから、悩めの早いのと、費用が僅か一円三銭から五銭で済むのと、女子供にも自由に出来るので好評を博して居ります。

この寫眞はドクトル湊博士先生発明の小型吸引器です。スマートで携帯至便ですから何時何處でも自由に治療が出来ます。

無代進呈いたしますから希望者は、ハガキで御申込下さい。
東京市日本橋區通三丁目二〇番地
湊製藥東京營業所



転向せよ

龍角散
全國より感謝の辭續々來る

痰咳治療
勝利の春

たんせきそく

あなうれし
よろこばし
咳ひゞアちいぬゥ

こゝちよや
このはるは
咳嗽かげん
のどかと
ゞりいぬゥ

# 粉白粉ナラベン

御麗質を
最大限に
生かす美粧料

御生れつきの個性美を
出來得る限り美しく引立て
同時に——
地肌そのものから美しく
若やがす整肌作用をも持つ
ウテナ！

どの色味でも 自然美に
どんな様の地肌にも
生き〳〵冴えて 映ります
×
手輕に——ムラなく——綺麗についてお化粧くづれ致しません
×
日ヤケを防ぎ、肌アレ止めて
肌を若々しく整へます

二十五錢
三十一錢
五十錢

ウテナ 水白粉
ウテナ 固煉白粉
ウテナ ほゝ紅
ウテナ 口紅

東京 久保政吉商店

# 臺中州の衛生當局ら
## チフス防遏陣を布く
### 中部地方は殊に天候不良て
### 斯病の發生 蔓延を憂へらる

# 阿里山の神木は
## 讀者諸彦（みなさん）何歳ですか
### あてて御覽なさい

# 内容改善を叫ばれる
## 花蓮港農業補習校
### 年々應募者が減少

# 公設質舗の
## 利用者が增加
### 宣傳の效果現はれて

# 臺南の公會堂で
## 全國（臺灣）土產品展示會
### 來る二十、二十一兩日

# 嘉義市民ら
## 流腦に戰慄
### 勝出病院の外來患者に
### 流腦の疑ひ濃厚

# 主家の金を横領
## カフエーで散財
### 發覺して檢擧さる

# 苦力關係者を
## 統一の機運へ

# 女から盜んで
## 女を買ふ

# 雨あがり
## 臺北新公園一景


日本自動車學校

# 街に散る花 (119)

寺本忠雄 作　竹田敏彦 畫

葛藤の人（十四）

「あゝ、やっぱりと云い申しわけもたいとか……」

翌日、春里は、例になる田舎に呼びかけた。

「昨うって何です？」

聞いてにつっ込みる田舎の親しみに充ちた顔は、春里の恐怖をほぐすにはかなかった。

「例の話です」

口ごもる、田舎は繁張して

「例決かつきましたか」

「えゝ……」

「これで安心しました」

安堵したやうな田舎の笑顔に春里はいよゝ、野に追いこまれた。

「あの、折角のお話ですけれど……」

「え、何と申しげる」

春里は顔を赤らめて、俯いて答えなかった。

「眼目と仰言るのですか」

「河、そうです……」

春里は、弱々しく頷いて、おずおずと其の上に答した。

「弱、どうしても、子供の時來を考へますと……」

春里は、昨日の夜、眠れないで、一睡も出來なかった。

「弱の家においては、不幸を見ると仰言るのですか」

田舎の聲は、聽取に失った。

「弱して、そんな……」

春里は、ぎらぎらと頭したが

「即手ですけど、笑顔いつまでもかうして居ても仕方がないから……」

「弱、何と申しげる」

春里は、聽取ようがなくて、俯いて答えなかった。

それからといもの、春里は、毎日、田舎の態度に、これまで以上の努力を拂けた。が、態度の變化は、ますゝいけなくなった。

「まるで買れないんだから諦めて、もっと何とか積極の方針を取へて頂かないと」

春の一月新年號の雜誌八割れた時も、春里は、まるで、春里の責任のやうに責らした。

春里も、田舎に申訳なくて、態度を改めた。田舎も、最初は笑って受付なかったが、何分安心が出來ないので、ぎくしゃくして、つや、ぎくしゃくです。

春里は、ぎくしゃくに耐えた。

かうして、二人が無情の子として、「未來化」も中盛の命で終った。

「河、何もかも、春里は、過分な事を言はれて、眼前が暗くなる思いがした。

春里は、今日も仕事を求めて、丸の内邊を歩いてゐたが、丁度日比谷邊の、大會社の方へ入る人口で、突然、後から來る自動車のベルに驚いて、振向いた。途端に春里は

「あゝ……」

と叫ぶと共に、立ちすくんだ。

ほんの一瞬の行き違りではあったが、車内に、知人だった徳永の新郎新婦——その二人が田舎であることを發見したからであった。

春里は、思わず、ぎくりとして、立ちすくんだ。

「あゝ、あの人が……」

春里は、自動車の後を、追ふやうにして、走り出した

# エチオピアの運命 あと二、三日中か

## 伊の保護領化遂に實現せん

## 我國は成行を重視

【東京十五日發】鈴木エチオピア代理公使より外務省に達した公電に依るとイタリー軍の二進撃は益々猛烈となり兩三日中に最後の運命が決定するものと見られるに至つたがイタリー政府はこの戰捷を利しエチオピアに對し相當過大な要求を提出し殆んど全領土を保護領化する模様である、唯英國はエチオピア、スーダンを接壤地に持ち又ツアナ湖を支配される事となるのでイタリーの今後の行動に對し相當注目を拂い監視的態度を取り英、伊關係は惡化を免れぬものと觀測されてゐるが帝國政府は今後エチオピアに如何なる形態の政權が出現するとも我が既得權益を充分保護すると同時に弱小民族の保護に就ても充分の考慮を加ふる必要ありとの見解を持し歐にイタリー側の態度を重視してゐる

# 廿七日は結核豫防日

## 全島をあげ大宣傳

### ポスター、ビラの撒布を初め 放送や講話もやる

# 帝國飛行協會が 十八萬餘圓計上

### 民間空航の飛躍を期す

# 故鎌田正威氏の墓碑を建設

### 併せて言行錄をも編纂する 遺德を慕ふ人々が計畫

# 妻を斬つて死なした男 二審で重く求刑さる

### 一審の陳述をひるがへしたため

## 殺人罪と認められ

### 言渡は 二十日である

# 基隆通關會社重役 俊賢氏留置さる

### 港關組設立に不正事實發覺か

### 某官衙某氏にも波及の模樣

# 滿洲國政府が 司法官試補を採用

### 日本から二十名募集

# 臺灣では最初の 本格的な軍用犬展

### 六長官七日に圓山で 優秀犬の實演

# 故鄕の公使を招いて象君のお花見

東京市では昨年シャムから贈られた象君の花見に一行二十名を招き、象君の好物のバナナ、サトウキビ、西瓜等を與へ、象君の一生二百年の内僅か十年しか見られない桜の花の下に野外シャム公使ベン・ナ・ラ・ナカリヤ夫人、令嬢、令息等を招き、花見の會を開いたが、シャム皇室より贈呈された三頭の象は、いづれも健康で、殊に象君は非常に人なつこく、公使等と一緒に桜の下で食事の由、象君はまた今度は公使令嬢と一緒に桜の下で食事をする筈だ（右は同公使令嬢）

# 内地博で臺灣館が光榮

# 輝く日本博 きのふ開會式

# 米の二驅逐艦 衝突破損す

# 間崎司令官披露宴

# 高砂族二行 軍艦を見學

# 末次檢閲使 要港部を視察

# 新竹帽子の 不正事件擴大か

### 會計係も引致され留置

# 專賣局全員に 特別賞與

### 十年度の賣上高 五千萬圓を突破

# 新城海岸の砂 金鑛區 極めて優秀

# 父の保險から借り出し 内地へ櫻見物…

### 船に乘つた所を捕はる

# 組合員總代は 當分成行を靜觀

### 基隆の庶民信組問題 檢察官七日に圓山で出張訊問

# 熊本の火事

# 便利屋との手打ちなり 鳳山丸・賑かに出帆

### 船客の半數は組合員連で占め 廿萬圓の貨物も積み

# 優良公學校二六人

# 内科花柳病 齋藤醫院 山本齋太

會葬御禮

魔奇術界の覇者 松旭齋 天洋一行 ▼突如來臺す… ▼四月十七日午後六時（開場五時半） 入場料一圓五十錢 一圓 五十錢 榮座

世界的名優 來る十九日より 早川雪洲 來演 榮座 ●座席二十錢均一（但桟敷四十錢） 紅蓮地獄 昭和人生案内 ユニス 乃木

# 宇垣總督辭職實現歟
## 後任或阿部信行大將

東京十五日電。宇垣朝鮮總督辭職。且見當具體。後任阿部信行大將。似乎不易云。

## 宇垣總督會首相
### 當然談及辭職問題

東京十五日電。宇垣總督。十五日午後二時半。到首相官邸。訪廣田首相後聯。掌報告朝鮮統治狀況。懇談約廿分。此時總督辭職問題。當然談及云。

## 阿部大將訪總督
### 有關後任轉補說

京城十五日電。阿部信行大將。十五日午前十時半。到四谷移邸。訪宇垣朝鮮總督。同四十五分辭去。朝鮮總督後任。有阿部大將說之際。其訪宇垣總督。所以往目云。

## 地方長官決定勇退
### 有自請有諒計八人

東京十五日電。地方長官異動所聞。有對潮內相。自請勇退者。有由內相勸示。而尤勇退者。即北海道長官佐上信一。京都府知事鈴木信太郎。新潟縣知事宮脇梅吉。靜岡縣知事阿部宅七。島根縣知事福邑正樹。又佐上北海道長官。十五日與潮內相會見。表明勇退。宮脇新潟縣知事。則與潮內相會見之際。又宮城縣知事井野次郎氏。亦入勇退者之數。計勇退者八名云。

## 一正華人排日觀念
### 一籌策對中國赤化
#### 喜多武官赴任車中談

沼津十五日電。駐蒲大使館附武官喜多誠一少將。十五日午前九時。自東京發。首途赴任。其在車中。就中國問題。有語如左。

日華問題。雖當其衝者易人。然理不應變化。不論誰行。根本當同。廣田三原則。各日本國境調查根本精神。双方如理解之。惡案徐徐解決。觀之最近中國狀況。余所思有三。一、正華人排日觀念之是正。且自國際情勢說起。以傳日本真意。双方提手。盡力於東亞之平和。其對赤化。余在中央。已聽種々報告。今後且在現地。自行調查。與中國攜手。研究對策。欲先到滿北上云。

## 治外法權具體案決定
### 撤廢會議
#### 紗護具體案決定

新京十五日電。治外法權撤廢委員會幹事會。去十四日。開之關東軍司令部。移護具體案。決定如左。

一、滿鐵附屬地施設移管問題
利益所保施設有償。其他無償移管。
二、日本人教育問題
關日本政府。所行既定方針。滿鐵經營各學校無償移管。
三、日本人收容問題
自來年度。引揚大使館。大使館內。設教育監督機關。統一全滿日本人教育。
四、警察權移護問題
警察權移護。開東局各施設。大體無償。引繼滿洲國。

## 藏相與財界有力者
### 時局認識懇談
#### 訂來廿一日在星岡茶寮

東京十五日電。特別議會。全國產業團體聯合會幹事鄉古在郎。馬場藏相。希望與財界巨頭。披瀝財政方針。及時局問題。官民一致。匡濟非常時局。每有機會。輒表明之。而財界方面。自二二六事件以來。一變之時局推移。亦希與當局懇談。當此之時。

# 貴族院之改革問題
## 有力議員持重不發
### 多額廢止之說似無異議
#### 勅選年期制外人有異論

東京十五日電。貴族院改革之聲浪。因近衛貴族院議長所唱。漸次瀰漫於貴族院各派。各派既開交涉會。諒其趣旨。於原則上。一面內部各階級。各有特殊事情。斷行改革。雖係少數。不能爲標準。然多數方面。契約實現。據附本年茶況。大稻埕方面。紅茶似有大宗定購者。唯現非屆茶期。靜觀以待。然日前文山郡下所出新茶。雖係少量。不能爲標準。市況以此推之。前景氣頗好。若至製茶開始期。定見佳況。蓋本年世界的消費市場。存貨告缺。而無悲觀的材料。比例年或加十月爲稿。以遺爲憾。過機動動。孫行則所用之六輪手槍。由華向王亞檀處領得帶京。藏於知情之被動手。首先對蔣。次對汪。如均不得手。則予以二大打擊。

十二日晚。張賀劉孫兩氏。訪問張群。會談約四十分鐘。張氏對兩氏說。中日關係。現已到重要階段。日本軍部。對華政策。已漸趨一致。中國方面。亦已覺悟。中日關係。非改善不可。中國方面。已有具體的表示。日本方面。亦已有具體的表示。中日關係。已到重要階段。日本軍部。對華政策。已漸趨一致。中國方面。亦已覺悟。中日關係。非改善不可。中國方面。已有具體的表示。日本方面。亦已有具體的表示。中日關係。已到重要階段。

開六中全會。華等認爲最後機會。於十月二十日左右。由華偕張由滬到京。與張賀商議。決於攝影時。首先對蔣。次對汪。如均不得手。則予以二大打擊。

十二日晚。張賀劉孫兩氏。訪問張群。會談約四十分鐘。張氏對兩氏說。中日關係。現已到重要階段。日本軍部。對華政策。已漸趨一致。中國方面。亦已覺悟。中日關係。非改善不可。中國方面。已有具體的表示。日本方面。亦已有具體的表示。中日關係。已到重要階段。

十月卷稿。以遺爲憾。過機動動。孫行則所用之六輪手槍。由華向王亞檀處領得帶京。藏於知情之被動手。首先對蔣。次對汪。如均不得手。則予以二大打擊。

十二日晚。張賀劉孫兩氏。訪問張群。會談約四十分鐘。張氏對兩氏說。中日關係。現已到重要階段。日本軍部。對華政策。已漸趨一致。中國方面。亦已覺悟。中日關係。非改善不可。中國方面。已有具體的表示。日本方面。亦已有具體的表示。中日關係。已到重要階段。

## 員林透南投
### 產業道路
#### 著手開鑿

員林透南投產業道路。著手開鑿。

## 北市小公校
### 諭旨奉讀

本十六日。爲竭盡忠誠念日。全島各官衙。于是日舉行盛旨奉讀式。而盛況空前。

## 證據及罪刑

第二部分證據及所犯法條。

除採爲本案開槍外。

自屬無疑外。

被告張賀劉孫兩氏。

項李均參與。

除劉外。均對採加以指導鼓勵。

前一日。賀以中央未允發動。

記者出入證。

謝紹楷八十。

江曉青七六。

邱學識七二。

吳蔣山六九。

蔣子明六四。

張少南七十。

歐兆範六二。

江曉青。

王鏡山。

許廷光。

邱學識五氏。

吳蔣山。

## 臺南市內前清秀才
### 尚十有九人健在
#### 外舉人及武秀才各一

## 汪兆銘被刺案內幕
### 云陳銘樞李濟琛所主使

南京國民政府要人汪兆銘。委員長一人。由陳 李供給經濟。王主持進行。即遂召其黨徒華 克之(化名胡雲卿)孫鳳鳴。囑以組織機關。掩護進行。又被告張玉華。賀坡光。思想均左傾。曾加入共黨赴俄。同爲華之同黨。劉黃容係張舊識。華受王指使後。

使者爲陳銘樞。李濟琛。

綫陳李自閩變失敗後。不法伏罪。仍思再起。以爲非設法。接觸中央地方當局。使其陷於紊亂狀態。不易奢手。乃計劃暗害中央負責要人。王臣楨被刺之事。將近半載。風聲鶴唳。草木皆兵。

由法院正式提起公訴。

審長約四萬言前月三十日公開審理。對此案中外人士。均極度重視。

一部所傳出之概要如左。

據云被告張賀坡等。

張書容。李慢識。項仲義。盧慶猷等六人。主

及米價低廉。然稅金過高。

日舉行盛旨奉讀式。而盛

## 粒食弊害
### 不讓聘金
#### 至訴諸法廷

臺南市醫場。元臺南醫院醫官。現在京大研究室之林全忠氏。與市內西門町五丁目名門女李氏碧玉嫂之婚約。解消問題。自昭和九年來。糾紛未決。女因精神上。損失殊深。乃託律師芝沼氏。向臺南地方法院民事合議部。請求五千圓之賠償數百圓。因案情之複雜。迭次召訊。證人。事延迄今。去十三朝十一時。仍於該院合議部。由波多野裁判長主審。西尾岡兩判官陪席。再召從前參加媒之

## 移出百五十四萬袋
### 圓糯殘米約卅萬袋
#### 銷路不振市價趨下

二期圓糯產量。初按百八十萬袋。後因天候不順。

嘉義市元町三丁目人葉池。奔其自盡原因。爲陳恨在東市場。營飲食物商。八年前。雇池入店。池時年十六。甚然勤勉。恨愛之且素無積蓄。而家有未成年者四五名。糊口無方。深慨其岳父之無情。是以是夜。潛入其家粗糠間自縊云。

## 臺南市內前清秀才
### 尚十有九人健在
#### 外舉人及武秀才各一

## 春耕
### 左一右三十三金龍

## 羅東撒水人夫
### 開役員會
#### 上映好評

羅東街役場。爲振興撒水人夫。

羅東街役場。爲設置撒水人夫。

羅東街役場。爲設置撒水人夫。

羅東街役場。爲設置